



2015-2016



PIANO OFFERTA FORMATIVA

*Scuola dell'Infanzia Giovanni XXIII
Botta di Sotto il Monte
Tel 035 792700
scuolainfanziaabottasm@gmail.com*

PRESENTAZIONE DELLA SCUOLA

La scuola dell'infanzia Giovanni XXIII della frazione di Botta del Comune di Sotto il Monte fu istituita nel 1947 dall'allora parroco don Candido Valsecchi e dalla comunità ecclesiale di Botta. La direzione fu affidata alla Congregazione delle Suore Orsoline di Gandino, mentre attualmente l'opera educativa è svolta dal personale docente laico.

La scuola dell'infanzia oggi è diretta e amministrata dal gestore don Claudio Dolcini della Parrocchia di Sotto il Monte. La scuola dell'infanzia si pone la finalità educativa di promuovere lo sviluppo dell'identità, dell'autonomia, delle competenze, della cittadinanza.

Essendo una scuola di ispirazione Cristiana, promuove il messaggio evangelico dell'amore, della Fratellanza, della Pace, facendo propria la concezione di persona e di vita espresso dal Vangelo.

La scuola dell'infanzia accoglie tutti i bambini senza distinzione di razza, cultura e religione.



IL PROGETTO CURRICOLARE

Il tema scelto nella progettazione di questo anno scolastico, che farà da filo conduttore a tutte le attività, sarà *"Apri l'abbraccio", un cuore grande per abbracciare tutto il mondo.*

Anche quest'anno abbiamo deciso di aderire al tema proposto dall'A-DASM (associazione delle scuole materne) che prende spunto dal tema che papa Francesco sottopone a tutta la Chiesa, nel Giubileo straordinario: la misericordia. Questo tema verrà riletto come tema fortemente relazionale e sociale, all'interno di un percorso di educazione alla cittadinanza che rappresenta una delle quattro finalità che le Indicazioni nazionali affidano alla Scuola dell'Infanzia.

Il bambino in questo percorso si scopre unico, pieno di doni da riconoscere e affinare, perché anch'essi diventino doni per gli altri. Scopre di essere inserito in un contesto più ampio: il mondo, che è chiamato a custodire e rispettare.

Nel mondo scopre di essere parte di una comunità, dove l'originalità di ciascuno diventa ricchezza di tutti.

OBIETTIVI GENERALI SPECIFICI

- ◇ Il bambino scopre sé stesso e la propria ricchezza.
- ◇ Il bambino scopre la bellezza e la bontà attorno a lui e se ne prende cura.
- ◇ Il bambino intuisce che può fare qualcosa di bello e di buono con e per gli altri.
- ◇ Il bambino attraverso gesti e parole sperimenta la grandezza del mondo e l'importanza di condividere e stabilire buone relazioni.

IL FILO CONDUTTORE

Durante l'anno i bambini troveranno in classe uno scrigno sigillato; un tesoro da cercare, aprire ed esplorare, sempre ricco di sorprese. Nel nostro viaggio incontreremo un personaggio speciale, prezioso per la nostra vita, che ci accompagnerà in questo cammino e ci insegnerà a prenderci cura della nostra madre terra. Nel percorso scopriremo (adulti e bambini) tante ricchezze: ognuno è un tesoro, il cielo e la terra racchiudono il nostro mondo, ma la ricchezza più grande, più bella è lo stare insieme come amici e fratelli.

CALENDARIO SCOLASTICO

Vi comunichiamo il calendario scolastico riportante le date in cui la scuola dell'infanzia rimarrà chiusa:

7 e 8 dicembre	Immacolata Concezione
Dal 23/12/15 al 6/1/16	Vacanze Natalizie
8 e 9 febbraio	Carnevale
Dal 24 al 29 marzo	Vacanze Pasquali
25 aprile	Festa della Liberazione
2 giugno	Festa della Repubblica
3 giugno	Festa del Patrono
30 giugno	Termine delle lezioni



MOMENTI DI FESTA SCUOLA-FAMIGLIA

20 dicembre	Festa di Natale
22 maggio	Festa di fine anno scolastico



AREA ORGANIZZATIVA

CRITERI DI CONDUZIONE DELLA SEZIONE

La scuola dell'infanzia Giovanni XXIII è costituita da due sezioni organizzate in modo eterogeneo (diverse fasce di età); le attività didattiche sono organizzate e svolte con modalità diverse allo scopo di rendere più efficace l'intervento formativo e sono così articolate:

- attività di sezione
- attività di laboratorio
- attività specifiche e differenziate per le tre diverse fasce d'età

Le insegnanti di sezione sono due, affiancate dagli esperti di informatica, di lingua inglese, di teatro e psicomotricità.

STRUTTURAZIONE DEGLI SPAZI

La scuola dell'infanzia Giovanni XIII esternamente è circondata dal giardino dove sono situati i giochi e le casette. All'interno il salone è strutturato nel seguente modo

- l'angolo della casina
- l'angolo morbido e della lettura
- l'angolo delle costruzioni
- l'angolo dei travestimenti e delle marionette

Essendo lo spazio più grande della scuola, viene utilizzato come dormitorio per i piccoli, per lo svolgimento di feste e spettacoli e per le attività psicomotorie di laboratori. Accanto al salone c'è il refettorio.

Le sezioni, comunicanti con i servizi igienici, sono strutturate nel seguente modo:

Angolo della lettura

Zona dei giochi strutturati

Infine c'è il laboratorio multimediale.

ORGANIZZAZIONE DELLA GIORNATA SCOLASTICA

ore 7:30-8:30

Servizio di anticipo

ore 8:30-9:00

Entrata dei bambini

ore 8:30-9:15

Gioco libero

ore 9:15-9:45

Attività in salone

ore 9:45-10:00

Consumazione della frutta

ore 10:00-11:30

Attività didattica della sezione o nei laboratori

ore 11:30-14:00

Uso dei servizi, pranzo, gioco libero in salone o nelle sezioni

ore 13:30-15:20

Riposo per il gruppo dei piccoli

ore 13:15-13:30

Orario di uscita per coloro che volessero ritirare da scuola anticipatamente i bambini (previo avviso alle insegnanti)

ore 14:00-15:15

Laboratori per i gruppi omogenei di mezzani e grandi

ore 15:45-16:00

Uscita

LABORATORIO DI INGLESE: rivolto ai bambini/e di 4 e 5 anni, è un approccio ludico alla lingua inglese, sensibilizzandoli a un codice linguistico diverso.

LABORATORIO DI COMPUTER: rivolto ai bambini/e di 4 e 5 anni, li avvicina all'informatica come mezzo creativo.

EDUCAZIONE ALL'ARTE: trasversale alle altre attività e ai laboratori, varia di anno in anno in base alle esperienze didattiche.

PROGETTO PRE-INSERIMENTO: viene realizzato nel mese di giugno per i bambini che frequentano a settembre il loro primo anno scolastico.

PERCORSI DI CONTINUITA': quello attuato con le scuole primarie di Sotto il Monte e Mapello, favorisce l'inserimento dei bambini di 5 anni nella nuova realtà scolastica; quello attuato con l'Asilo Nido di Sotto il Monte favorisce l'inserimento dei nuovi piccoli.

LABORATORIO DI CUCINA: i bambini avranno l'occasione di imparare come avvengono le principali tappe della trasformazione di alcuni alimenti prendendo coscienza del loro utilizzo per i bisogni e benessere dell'uomo.

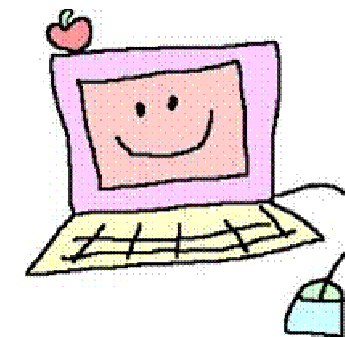
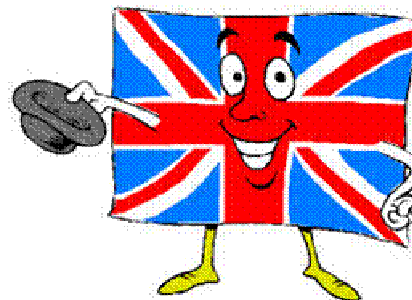

LE ATTIVITA' DIDATTICHE

LE NOSTRE OFFERTE FORMATIVE

La scuola dell'infanzia "Giovanni XXIII" della frazione di Botta di Sotto il Monte propone i seguenti progetti:

PROGETTO ACCOGLIENZA e INSERIMENTO: propone attività e giochi mirati all'esplorazione del nuovo ambiente e alla socializzazione con bambini e adulti.

PSICOMOTRICITA': prevede l'acquisizione delle abilità motorie e dello schema corporeo attraverso giochi e percorsi finalizzati

LABORATORIO LINGUISTICO: attraverso racconti, drammatizzazione e giochi guidati, si vuole favorire nel bambino/a l'acquisizione delle competenze linguistiche.

LABORATORIO DI SCIENZE, LOGICA E MATEMATICA: promuove nel bambino/a la capacità di esplorare, conoscere e progettare.

EDUCAZIONE ALLA SICUREZZA E ALLA SALUTE: Favorisce lo sviluppo della sicurezza nell'ambiente scolastico e l'interiorizzazione di una corretta educazione alimentare

EDUCAZIONE MUSICALE: si fonda sull'attività ludica per favorire l'avvicinamento ai suoni, agli strumenti musicali come mezzi per esprimersi e comunicare.

EDUCAZIONE STRADALE: è un percorso di avvicinamento e scoperta del codice stradale attraverso il gioco.

PROGETTO DI RELIGIONE: vuole educare i bambini/e alla maturazione della loro identità religiosa, aiutandoli a cogliere i segni della religione cattolica (I.R.C.).

EDUCAZIONE AMBIENTALE: educa al rispetto per tutti gli esseri viventi e per l'ambiente.

LABORATORIO DI TEATRO

RAPPORTI SCUOLA FAMIGLIA

Le occasioni d'incontro con i genitori sono varie:

DUE ASSEMBLEE per i genitori dei nuovi iscritti nel mese di Settembre e Aprile

TRE RIUNIONI DI SEZIONE a Novembre, Dicembre, Maggio

COLLOQUI INDIVIDUALI

A Ottobre/Novembre con i genitori dei piccoli e dei nuovi iscritti

Ad Aprile con i genitori dei bambini piccoli

A Maggio/Giugno con i genitori di mezzani e grandi

Per ulteriori colloqui le insegnanti rimangono disponibili durante l'intero anno scolastico.

CONSIGLIO D'INTERSEZIONE

ASSEMBLEA GENERALE

BACHECA DELL'ATRIO DELLA SCUOLA

MOMENTI DI FESTA

INCONTRI FORMATIVI

"IL PASSAPAROLA" CONSEGNATO AI GENITORI

OPEN DAY

RAPPORTI CON IL TERRITORIO

La scuola dell'infanzia "Giovanni XXIII" di Botta di Sotto il Monte instaura rapporti di collaborazione e interazione con enti esterni, come riassunto nella seguente tabella:

SOGGETTI COINVOLTI	FINALITA'
Enti Locali Assessorato alla pubblica istruzione e cultura	Piano diritto allo studio e collaborazione nell'offerta formativa
Vigili	Educazione stradale
Asl Neuropsichiatria infantile Terapisti e servizi psicosociali	Handicap Svantaggio Prevenzione Educazione alla salute
Scuola dell'Infanzia, Scuole Primarie, Asilo Nido	Accoglienza e Continuità
Vigili del fuoco e Protezione civile	DLgs 81/08 sulla sicurezza Piani di evacuazione
Agenzie Formative Musei Parchi Associazioni culturali	Arricchimento offerta formativa
Gruppo ecologico di Sotto il Monte	Educazione ambientale

12) feste: verrà scelto un solo giorno al mese per festeggiare i compleanni dei bambini; il giorno del compleanno del proprio bambino i genitori potranno portare succhi di frutta, possibilmente senza conservanti e zuccheri aggiunti. Non è possibile portare caramelle.

La torta verrà preparata dalla cuoca, secondo le indicazioni dell'Asl.

13) farmaci: le insegnanti non possono somministrare farmaci ai bambini.

14) la scuola non si ritiene responsabile di oggetti preziosi e non, smarriti dai bambini durante la giornata. Per questo motivo è consigliabile non metterglieli.

15) le insegnanti sono a disposizione dei genitori per informazioni o approfondimenti durante i colloqui e le riunioni previste con scadenza regolare durante l'anno scolastico.

Eventuali colloqui al di fuori di quelli previsti vanno concordati, sulla base della personale disponibilità delle insegnanti.

16) uscite dalla scuola: si svolgono all'interno del paese (piccole passeggiate) e sono giustificate da motivi pedagogico-didattici.

17) le insegnanti raccomandano che nell'ambiente scolastico non vengano portati per mano dei bambini piccoli oggetti (mollettine, elastici, monete, anelli, collane, braccialetti, chewing gum, perline, ...) in quanto, se ingeriti, potrebbero causare il soffocamento del bambino o dei compagni.

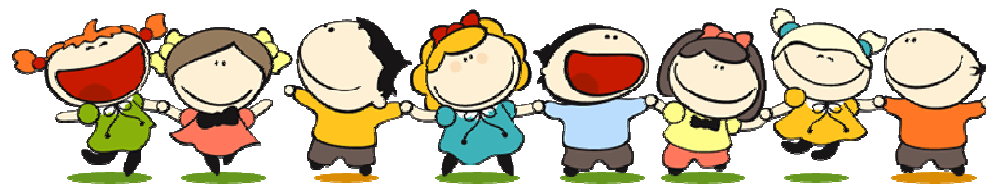

Si richiede il rispetto scrupoloso degli orari indicati

I genitori che accompagnano il bambino in ritardo, sono pregati di lasciarlo all'incaricata che aprirà il cancello. E' ammesso comunque un ritardo casuale massimo di 20 minuti dopo di che, se non ci sono accordi precedenti con l'insegnante, il bambino non verrà più accettato. I casi di ritardo abituale saranno segnalati e poi convocati presso il Presidente.

Il minore può essere affidato solo ai genitori o a un delegato di età non inferiore ai 18 anni, purchè munito di delega scritta. **NON SARANNO AFFIDATI I BAMBINI A MINORENNI** anche se sono i fratelli, cugini o parenti.

I genitori i cui bambini usufruiscono del pulmino devono essere presenti all'arrivo dello stesso.

9) uscita: nel caso di ritiro dei bambini da parte di persone estranee rispetto ai genitori, si raccomanda di comunicarlo anticipatamente alle insegnanti di sezione con uno scritto; in caso di mancato avviso il bambino non sarà consegnato alla persona estranea.

10) assenze: per le assenze da scuola causate da malattia per oltre cinque giorni, non è più necessario il certificato medico, infatti l'art. 3 comma 2 della legge regionale nr 12 dell'8 agosto 2003 "abolisce nella nostra Regione l'obbligo del certificato medico di riammissione oltre i cinque giorni di assenza"

È comunque consigliato avvisare, anche solo telefonicamente, le insegnanti.

Nel caso in cui il bambino accusasse malessere a scuola, dovrà essere ritirato dal genitore (o da un delegato) che, in applicazione al DGR 30/09/2004—VII/18853:

Riceverà il "modulo di allontanamento"

Dovrà presentare la "Dichiarazione sostitutiva di certificazione" nel momento in cui il bambino tornerà a frequentare le lezioni.

Tali moduli verranno consegnati al momento dell'allontanamento da scuola.

11) menu della scuola: il menu della scuola dell'infanzia è stabilito e approvato dall'ASL; non sono previste variazioni legate all'abitudine o al gusto alimentare.

REGOLAMENTO DELLA SCUOLA

1) Le lezioni della scuola dell'infanzia "Giovanni XXIII" di Botta di Sotto il Monte hanno inizio nel mese di settembre e terminano alla fine del mese di giugno.

2) La scuola dell'infanzia accoglie bambini in età prescolare dai 3 ai 6 anni. Possono essere iscritti alla scuola dell'infanzia i bambini che abbiano compiuto il terzo anno d'età entro il 31 dicembre; essi sono ammessi alla frequenza fin dal primo giorno di apertura della scuola.

Per rendere meno pesante il distacco dalla famiglia e per favorire un inserimento graduale nella scuola, durante i primi giorni i nuovi arrivati seguiranno un orario diverso.

Possono iscriversi alla scuola dell'infanzia i bambini che compiono tre anni entro il 30 aprile dell'anno scolastico di riferimento, in presenza di disponibilità di posti. Possono invece essere accolti nel corso dell'anno scolastico, senza alcun vincolo temporale e previa disponibilità di posti, i bambini che si trasferiscano nella Parrocchia dove ha sede la scuola.

Nel caso in cui il numero delle iscrizioni sia superiore al numero dei posti disponibili sarà formata una lista d'attesa. La domanda va presentata nel mese di gennaio sia per i nuovi iscritti che per gli altri bambini già frequentanti.

All'atto dell'iscrizioni hanno precedenza i bambini nati e residenti nella parrocchia di Botta di Sotto il Monte fino al raggiungimento del numero stabilito.

3) Domande d'iscrizione vengono accolte dall'insegnante-coordinatrice nei giorni e negli orari che verranno comunicati durante l'anno.

Le iscrizioni vengono accettate solo se corredate dai seguenti documenti:

Autocertificazione

Fotocopia del libretto delle vaccinazioni

Firma del permesso utilizzo dei dati personali

4) La direzione della scuola ha fissato nel modo seguente le rette e i contributi a carico delle famiglie per l'anno 2014-2015:

Quota d'iscrizione euro 50,00 da versare all'atto dell'iscrizione

Retta di frequenza mensile euro 130

Contributo servizio di anticipo euro 40

Le rette mensili vanno versate entro il giorno 10 di ogni mese attraverso bonifico bancario (i dati verranno forniti all'inizio dell'anno scolastico)

Il servizio di anticipo viene istituito in base al raggiungimento di un numero minimo. Per questa ragione, una volta effettuata l'iscrizione è necessario il pagamento del servizio stesso fino alla conclusione dell'anno scolastico.

Viene data la possibilità di inserirsi nel servizio anche ad anno scolastico inoltrato.

L'importo della quota potrebbe variare in base al numero degli iscritti. Per necessità occasionale si può usufruire del servizio anticipo al costo di euro 10.

Se il bambino non frequenta la scuola dell'infanzia ma è regolarmente iscritto, il genitore è tenuto a versare la quota fissa stabilita di euro 60 per dieci mesi.

Se nel corso del mese frequenta almeno una giornata il genitore è tenuto a versare l'intera retta mensile.

Le eventuali esenzioni totali o parziali delle suddette rette e contributi per famiglie non abbienti vengono disposte dal Presidente su specifica richiesta scritta da parte dei genitori.

5) le sezioni di scuola dell'infanzia sono costituite di norma da un numero massimo di 27 bambini iscritti.

Il numero minimo dei bambini iscritti per ogni sezione è fissato in 15 unità. I suddetti limiti sono ridotti rispettivamente per le sezioni che accolgano bambini portatori di handicap.

Ai fini dell'iscrizione ed ammissione alla frequenza, nonché alla formazione di una eventuale lista di attesa, si sono stabiliti i seguenti criteri di priorità:

A) Ha diritto alla frequenza chi ha già frequentato nell'anno scolastico precedente

B) perde il diritto alla frequenza chi supera i 30 gg di assenza ingiustificata

C) hanno diritto di precedenza i bambini residenti nella Parrocchia di Botta di Sotto il Monte sui bambini non residenti

D) la maggiore età rappresenta criterio di precedenza, per cui i bambini di 5 anni hanno precedenza sui bambini di 4 e 3 anni, i bambini di 4 anni hanno diritto di precedenza sui bambini di 3 anni.

6) alunni non residenti, ecco i criteri di priorità:

A) costituisce titolo di precedenza la data di iscrizione alla lista di attesa

B) Hanno diritto di precedenza i bambini non residenti di maggiore età (5,4,3 anni)

C) Costituisce titolo di precedenza la frequenza di un fratello/sorella nella scuola.

D) Hanno diritto di precedenza i bambini domiciliati o con dimora temporanea (custoditi da persona residente nella Parrocchia di Botta di Sotto il Monte) previa certificazione. Per la dimora temporanea necessaria una dichiarazione della persona che ha in custodia il bambino.

E) A parità di età e/o condizioni verrà presa in esame la data di nascita con precedenza dei bambini nati prima.

7) Situazioni particolari:

A) la data del termine delle iscrizioni deve essere considerata vincente

B) Si deroga eccezionalmente, rispetto ai termini di iscrizione previsti, per situazioni particolari quali il cambio di residenza fino alla data del 31 maggio che diviene improrogabile in quanto funzionalmente necessaria alla definizione delle sezioni e alla comunicazione ai soggetti richiedenti ma non aventi diritto.

8) orario scolastico

Pre dalle 7:30 alle 8:30

Entrata dalle 8:30 alle 9:00

Uscita dalle 15:45 alle 16:00

Dalle 13:15 alle 13:30 possono essere ritirati quei bambini che per motivi di famiglia o di carattere personale, comunque sempre per motivi importanti, devono lasciare la scuola anticipatamente previo avviso fatto al mattino alle insegnanti.